

INSTRUMENTO PARTICULAR DE CONTRATO DE LOCAÇÃO RESIDENCIAL

Pelo presente instrumento particular de Contrato de Locação Residencial e na melhor forma de direito, os abaixo assinados, de um lado como **LOCADOR: DANTE SOARES CATUZZO**, brasileiro, advogado, casado, portador do RG nº 3.212.574 SSP/SP, inscrito no CPF/MF sob o nº 165.636.978-87, residente e domiciliado na Rua Mooca nº 235 – Jardim Paulistano, Sorocaba/SP; de outro lado como **LOCATÁRIO: LUIS PAULO DA SILVA LUCIANO**, brasileiro, solteiro, design gráfico, portador do RG nº 44.759.536-2SSP/SP, inscrito no CPF/MF sob o nº 384.473.7288-63, residente e domiciliado na Rua Vicente Florio nº 22 – apto 22, Vila São Caetano, Sorocaba/SP; e como **FIADORA e principal pagadora: MAPFRE SEGUROS GERAIS S/A**; tem entre si justo e avençado o seguinte, que mutuamente aceitam e outorgam, a saber:

CLAUSULA PRIMEIRA:

Que, o **LOCADOR**, por força da transcrição nº 18.766 do 2º Oficial de Registro de Imóveis de Sorocaba, é senhor e legítimo possuidor do imóvel situado à **Praça Nove de Julho nº 36 – casa 02, Centro, Sorocaba/SP**. Imóvel este cadastrado na Prefeitura Municipal de Sorocaba sob nº 44.61.66.0038.01.000

CLÁUSULA SEGUNDA:

Que pela melhor forma de direito, dá o **LOCADOR** ao **LOCATÁRIO**, em locação, o imóvel referido na cláusula primeira supra, pelo prazo certo e determinado de **30 (trinta) meses** a iniciar-se em **19 de junho de 2019** e a terminar em **18 de dezembro de 2021**, data esta em que o **LOCATÁRIO** se compromete a restituir o imóvel completamente desocupado de bens e coisas e em perfeito estado de asseio, uso e conservação independentemente de qualquer aviso ou notificação judicial ou extrajudicial, sob pena de assim não procedendo, incorrer na multa estabelecida neste instrumento.

CLÁUSULA TERCEIRA:

O aluguel mensal para os primeiros **12 (doze)** meses de vigência do presente instrumento é de **R\$800,00 (oitocentos reais)**, que o **LOCATÁRIO** se compromete a pagar todo dia **10 (dez)** de cada mês subsequente ao vencido mediante Boleto Bancário que será remetido ao **LOCATÁRIO** com antecedência de **05 (cinco)** dias, sendo as despesas com tal emissão e baixa bancária de total responsabilidade do mesmo.

PARÁGRAFO PRIMEIRO:

O **LOCATÁRIO** está plenamente ciente de que o valor do aluguel foi estimado tendo em vista o estado em que se encontra o imóvel, que é de conhecimento e aceitação dos mesmos, conforme laudo de vistoria inicial.

PARÁGRAFO SEGUNDO:

Fica expressamente convencionado entre as partes que não serão aceitos, em nenhuma hipótese, créditos, depósitos e “doc” em conta bancária para a quitação dos alugueres, sob pena de não ser reconhecido como quitado o aluguel, ou qualquer outra taxa ou imposto creditado; e fica pactuado neste ato que o não recebimento em tempo hábil pelo **LOCATÁRIO** do “boleto bancário” para pagamento dos alugueres não será motivo de escusa das obrigações aqui pactuadas, bem como isenção da multa por atraso de pagamento sob alegação de não ter recebido o documento para pagamento.

PARÁGRAFO TERCEIRO:

O aluguel mensal inicial será reajustado a cada doze (12) meses de acordo com o "IGP-M (FGV)", e no caso da extinção e ou proibição deste, pelo índice que vier a substituí-lo.

PARÁGRAFO QUARTO:

O primeiro aluguel a ser pago pelo **LOCATÁRIO** será calculado a partir do dia **19 de junho de 2019** até o dia **09 de agosto de 2019**, devendo ser pago o aluguel no dia **10 de agosto de 2019**, o qual será proporcional a **52 (cinquenta e dois) dias**, além da parcela do IPTU e do Seguro Obrigatório do imóvel, conforme dispõe a Cláusula Sétima deste instrumento.

PARÁGRAFO QUINTO:

Os aluguéis serão pagos no mês subsequente ao vencido. Assim, o mês quitado através do recibo de aluguel será do dia 10 ao dia 09 do mês seguinte.

PARÁGRAFO SEXTO:

O pagamento dos aluguéis e encargos após a data estabelecida no "caput" desta cláusula sujeitará o **LOCATÁRIO** à multa de 10% (dez por cento) sobre o valor integral do aluguel bem como dos encargos (energia elétrica, água, IPTU, condomínio, gás, e outros que possam incidir nesta locação). Se o atraso for superior a 30 (trinta) dias, além da multa de 10% (dez por cento) pagará, ainda, o **LOCATÁRIO** correção monetária calculada de acordo com a variação da TR, e no caso da extinção deste, pelo índice oficial que o substituir e juros mensal, além dos juros moratórios de 01% (um por cento) ao mês, *pro rata die*, sobre os aluguéis e encargos.

PARÁGRAFO SETIMO:

A forma de reajuste acima referida será de comum acordo, alterada para **mensal ou pela menor periodicidade** possível, se por lei superveniente à legislação em vigor, puder se fazer o reajuste do valor locativo em período inferior a doze meses, observado o mesmo índice eleito no parágrafo supra.

PARÁGRAFO OITAVO:

Juntamente com o aluguel mensal previsto nesta cláusula, o **LOCATÁRIO** pagará, ainda, o Imposto Predial e Territorial Urbano (IPTU) e taxas municipais, bem como as taxas incidentes sobre o imóvel locado, ou que venham a ser lançados sobre o mesmo. São, também, de responsabilidade do **LOCATÁRIO**, todas as despesas com consumo de água e luz, cabendo-lhe efetuar os pagamentos quando dos respectivos vencimentos nas repartições competentes, exibindo os documentos de quitação ao **LOCADOR**, quando solicitados.

PARÁGRAFO NONO:

Fica expressamente convencionado entre as partes que a quitação outorgada em cada mês não elide débitos anteriores porventura existentes, não se aplicando, portanto, o disposto no artigo 322 do Código Civil Brasileiro.

PARÁGRAFO DECIMO:

Decorrido o prazo de 30 (trinta) meses deste contrato e havendo interesse das partes em renovar a locação por mais um período, será feita nova avaliação referente ao valor locativo a ser dado ao imóvel objeto deste instrumento, mesmo que o contrato seja prorrogado por prazo indeterminado.

CLÁUSULA QUARTA:

Por todas as benfeitorias e obras que o **LOCATÁRIO** venha a efetuar no imóvel locado, sejam elas necessárias, úteis ou voluptuárias, as quais devem ser realizadas com expresse consentimento do **LOCADOR**, ficará o **LOCATÁRIO** sem direito a retenção, indenização ou mesmo compensação, renunciando expressamente neste

Júlio Casas Imóveis

CRECI J.14717-3

Cuidando bem do seu bem

ato os benefícios contidos nos artigos 35 e 36 da Lei n.º 8.245/91, ficando todas as benfeitorias incorporadas desde logo ao imóvel em seu todo, o que expressa sob o regime de irretratabilidade e irrevogabilidade.

CLÁUSULA QUINTA:

O **LOCATÁRIO** declara ter recebido o imóvel no estado em que se encontra, em condições de higiene e limpeza, com os aparelhos sanitários e de iluminação, papéis, pintura, telhado, vidraças, mármore, fechos, torneiras, pias, ralos e demais acessórios em perfeito estado de conservação e funcionamento, para assim restituí-los quando findo ou rescindido este contrato.

PARÁGRAFO PRIMEIRO:

O **LOCATÁRIO** obriga-se a levar imediatamente ao conhecimento do **LOCADOR** o surgimento de qualquer dano ou defeito cuja reparação a este incumba, e a realizar imediata reparação dos danos verificados no imóvel, ou nas suas instalações, provocadas por si, seus dependentes, familiares e/ou visitantes. (Artigo 23, inciso IV e V da Lei 8.245/91).

PARÁGRAFO SEGUNDO:

Quaisquer obras ou modificações, ou mesmo perfurações a serem feitas nas paredes, bem como nas azulejadas, desejadas pelo **LOCATÁRIO**, somente poderão ser executadas com prévia e expressa autorização do **LOCADOR**, sob pena de incorrer na multa prevista neste instrumento.

PARÁGRAFO TERCEIRO:

É de responsabilidade do **LOCATÁRIO** a manutenção do imóvel, revisando as calhas e telhado, ralos de esgoto, feche, fechaduras, torneiras, trincos, registros, devendo permanecer tudo na mais perfeita ordem de uso e conservação.

PARÁGRAFO QUARTO:

Obriga-se o **LOCATÁRIO** a fazer a manutenção periódica, no mínimo, a cada seis meses, das calhas e telhados, de ralos e esgoto do imóvel ora locado, para reparar quaisquer entupimentos gerados pelo uso do imóvel, depósito de folhas nas calhas e ou telhas que tenham deslizado.

PARÁGRAFO QUINTO:

Incluem-se também na presente locação, os seguintes acessórios, todos em perfeito estado de conservação e uso, devendo, portanto, serem na mesma forma restituídos, ao final da locação: **todos os acessórios descritos no laudo de vistoria, que se torna parte integrante deste contrato.**

CLÁUSULA SEXTA:

O **LOCATÁRIO** destinará o imóvel locado única e exclusivamente para fins residenciais, não podendo ser alterada a sua destinação sem prévio consentimento por escrito do **LOCADOR**, sob pena de rescisão do presente contrato, cumulado com a multa contratual estabelecida neste instrumento.

PARÁGRAFO ÚNICO:

O **LOCATÁRIO** não poderá transferir este contrato; não poderá sublocar ou ceder o imóvel, no todo ou em parte, sem preceder consentimento por escrito do **LOCADOR**, devendo, no caso de ser dado, agir oportunamente junto aos ocupantes, a fim de que o imóvel esteja desocupado no término do presente instrumento.

CLÁUSULA SÉTIMA:

O **LOCATÁRIO** obriga-se a contratar uma apólice de seguro contra incêndio, raio e explosão e vendaval no valor de **R\$80.000,00 (oitenta mil**



reais), tendo como objeto o imóvel locado, com validade de 01 (um) ano, através da Porto Seguros, sendo o seguro renovado anualmente enquanto perdurar a relação "ex-locato", sempre constando o nome do **LOCADOR** como o único beneficiário na apólice.

PARÁGRAFO PRIMEIRO:

O seguro de que trata esta cláusula, deverá ser renovado anualmente, até 30 (trinta) dias antes do vencimento de cada período, incumbindo ao **LOCATÁRIO**, após a efetivação e pagamento do prêmio que for estipulado, entregar ao **LOCADOR** a apólice respectiva.

PARÁGRAFO SEGUNDO:

Se o **LOCATÁRIO**, no tempo devido, não cumprir a obrigação de renovar o seguro do imóvel locado na forma estabelecida, o **LOCADOR** poderá efetivar o seguro por conta do **LOCATÁRIO**, hipótese em que se acrescentará ao custo do prêmio à quantia equivalente a 01 (um) aluguel vigente à época, a título de multa, que será cobrada juntamente com o primeiro aluguel que se vencer.

PARÁGRAFO TERCEIRO:

Se o **LOCATÁRIO** vier a contratar outra companhia seguradora, obrigar-se-á a apresentar ao **LOCADOR**, no ato do pagamento do primeiro aluguel, a respectiva apólice.

PARÁGRAFO QUARTO:

Se o **LOCATÁRIO** vier a contratar com a companhia seguradora o pagamento parcelado do seguro, obrigar-se-á a apresentar ao **LOCADOR**, no ato do pagamento do aluguel, o comprovante de quitação da última parcela.

CLÁUSULA OITAVA:

Obriga-se mais o **LOCATÁRIO** a satisfazer todas as exigências do Poder Público a que derem causa e permitir que o **LOCADOR** ou terceiros por ele indicados, vistorem periodicamente o imóvel locado, desde que este proceda com prévio agendamento.

CLÁUSULA NONA:

No caso de desapropriação do imóvel locado, ficará o **LOCADOR** desobrigado por todas as cláusulas deste contrato, ressalvado ao **LOCATÁRIO**, tão somente, o direito de haver do poder desapropriante a indenização a que por ventura lhe for devida.

CLÁUSULA DECIMA:

O **LOCATÁRIO** autoriza a inclusão de seu nome em bancos de dados de proteção ao crédito (S.C.P.C., SERASA, etc.) enquanto perdurar a existência de eventual débito decorrente da presente locação, não pagos pelos locatários após regularmente instados a tanto serão comunicadas as entidades supracitadas quer pelo locador quer pela administradora. O **LOCATÁRIO** fica ainda ciente e concorda que na hipótese de inadimplência fica facultado ao **LOCADOR** promover o protesto dos aluguéis e encargos no cartório competente, sendo que as partes convencionam que a **praça de pagamento será a situação do imóvel** locado, independente do domicílio das partes.

CLÁUSULA DECIMA PRIMEIRA:

Nenhuma intimação do Serviço Sanitário, ou qualquer outro órgão de nível municipal, estadual e federal, será motivo para o **LOCATÁRIO** abandonar o imóvel e pedir a rescisão deste contrato, salvo prévia vistoria judicial, que apure a construção estar ameaçando ruína.

CLÁUSULA DECIMA SEGUNDA:

Fica estabelecida a multa correspondente a **03 (três) meses de aluguéis**, vigentes na data da infração, na qual incorrerá a parte que infringir

qualquer cláusula, condição ou disposição deste contrato, com a faculdade para a parte inocente, de poder considerar rescindida a locação, independentemente de qualquer formalidade. A multa será sempre paga integralmente, seja qual for o tempo decorrido deste contrato.

PARÁGRAFO UNICO:

Quaisquer estragos ocasionados ao imóvel, bem como as despesas a que os proprietários forem obrigados por eventuais modificações introduzidas no imóvel, sem o seu consentimento, pelo **LOCATÁRIO**, não ficam compreendidas na multa estabelecida nesta cláusula, mas serão pagas à parte.

CLÁUSULA DECIMA TERCEIRA:

Tudo quanto for devido em razão deste contrato e que não comporte o processo de execução será cobrado em ação competente, correndo por conta do devedor, além do principal e da multa, todas as despesas judiciais, extrajudiciais e administrativas e 20% (vinte por cento) de honorários advocatícios. Esta percentagem será reduzida para 10% (dez por cento) se a responsabilidade for liquidada amigavelmente pelas partes contratantes, nos escritórios de seus procuradores, independente de procedimento judicial.

CLÁUSULA DECIMA QUARTA:

O seguro de fiança locatícia contratado pelo **LOCATÁRIO** junto a MAPFRE SEGUROS GERAIS S/A, cuja vigência inicial será a data de protocolo da proposta e a vigência final será a data do término do contrato de locação ou a data do próximo reajuste do aluguel seguida de renovações anuais obrigatórias, garantirá esta locação, nos termos do inciso III, do artigo 37 da Lei do Inquilinato, mediante pagamento de prêmio, ressalvadas as exceções previstas nas condições gerais.

PARÁGRAFO PRIMEIRO:

O **LOCATÁRIO** declara para todos os fins e efeitos de direito, que recebe o imóvel locado no estado em que se encontra de conservação e uso, identificado no Laudo de Vistoria Inicial do imóvel o qual é parte integrante deste contrato, assinado por todos os contratantes, obrigando-se e comprometendo-se a devolvê-lo nesse estado.

PARÁGRAFO SEGUNDO:

A garantia deste contrato de locação, ora contratada pelo garantido (locatário) através do Seguro Fiança Locatícia Mapfre Aluguel, emitido pela Mapfre Seguros Gerais S/A, cuja vigência da apólice será anual ou plurianual seguida de renovações obrigatórias a cada período de vigência da apólice, garantirá essa locação, conforme condições gerais de Seguro, cobertura/franquias especificadas na proposta do seguro e o respectivo pagamento do prêmio. Para efeito dessa garantia, os prêmios iniciais e referentes às renovações anuais, serão calculados conforme as Condições Gerais e normas vigentes, e deverão ser pagos pelo locatário, de acordo com o Inciso XI, do artigo 23 da Lei do Inquilinato, sob pena de rescisão desta locação, com o consequente despejo e cancelamento da apólice. A apólice garantirá exclusivamente as coberturas especificadas na proposta de seguro, sendo parte integrante do contrato de locação.

PARÁGRAFO TERCEIRO:

Eventuais débitos decorrentes do presente contrato, não pagos pelo locatário, após regularmente instado a tanto, serão comunicados às entidades mantenedoras de bancos de dados de proteção ao crédito (Serasa, ACSPC, etc) quer pelo locador quer pela seguradora. Os signatários do presente contrato de locação declaram expressamente ter tomado conhecimento das condições gerais do seguro do contrato de seguro fiança locatícia, as quais prevalecerão no que pertine a garantia, sobre as disposições previstas no presente contrato.

PARÁGRAFO QUARTO:

Em caso de locação com mais de um locatário, todos eles se declaram solidários entre si podendo qualquer deles receber notificações, intimações ou citações referentes a quaisquer procedimentos ou processos judiciais ou extrajudiciais relativos às obrigações oriundas deste contrato.

PARÁGRAFO QUINTO:

Na ocorrência de inadimplência garantida pela apólice de seguro, o LOCADOR autoriza a **JÚLIO CASAS IMÓVEIS CONSULTORIA E VENDAS LTDA.**, inscrita no CNPJ/MF sob o n.º 00.952.458/0001-40, e no CRECI sob n.º J-14.717-3, com sede estabelecida na Rua Clodomiro Paschoal n.º 187 – Jardim Paulistano – Sorocaba/SP, a receber e dar quitação para os valores apurados e indenizados pela Seguradora.

PARÁGRAFO SEXTO:

Declara o locatário, para todos os fins e efeitos de direito, que recebe o imóvel com Pintura Interna **NOVA**, e assim obriga-se, ao final da locação, a pintá-lo e devolve-lo no mesmo estado que recebeu, sob pena de incorrer nas cominações previstas neste contrato ou estipuladas em lei. O locatário declara ainda estar ciente de que não devolvendo o imóvel pintado internamente, a seguradora indenizará o locador pelo ônus da pintura, e terá direito de reaver o valor que tiver sido pago.

CLÁUSULA DECIMA QUINTA:

Fica, desde já, o **LOCADOR** autorizado pelo **LOCATÁRIO**, independente da ação de despejo, imissão de posse ou qualquer outra formalidade legal e sem prejuízo das demais cláusulas e condições legais, a tomar posse do imóvel locado, caso o mesmo venha a ser abandonado pelo **LOCATÁRIO**, estando este em mora com os aluguéis ou demais encargos exarados neste instrumento.

CLÁUSULA DECIMA SEXTA:

O **LOCATÁRIO** declara para todos os fins e efeitos de direito, que recebe o imóvel locado no estado em que se encontra de conservação e uso, identificado no Laudo de vistoria Inicial do imóvel o qual é parte integrante deste contrato, assinado por todos os contratantes, obrigando-se e comprometendo-se a devolvê-lo nesse estado, independentemente de qualquer aviso ou notificação prévia, e qualquer que seja o motivo de devolução, sob pena de incorrer nas cominações previstas neste contrato ou estipuladas em Lei, além da obrigação de indenizar por danos ou prejuízos decorrentes da inobservância dessa obrigação, salvo as deteriorações decorrentes do uso normal do imóvel.

CLÁUSULA DECIMA SÉTIMA:

Quando do término ou da rescisão deste contrato, o **LOCATÁRIO**, obriga-se com antecedência mínima de 03 (três) dias da desocupação, a solicitar do **LOCADOR** ou de seus representantes, a vistoria do imóvel para aquilatar as suas condições, conforme disposição constante na cláusula sexta e seus parágrafos.

PARÁGRAFO ÚNICO:

Salvo acordo escrito, o simples recebimento das chaves do imóvel não implicará em quitação das obrigações assumidas, tanto no que diga respeito a aluguéis, despesas e encargos, quanto em relação a ressarcimento por eventuais danos no imóvel, ou honorários advocatícios ocasionados pelo **LOCATÁRIO**, devendo ainda a fiança cobrir integralmente aos ônus mencionados.

CLÁUSULA DECIMA OITAVA:

Autoriza o **LOCATÁRIO**, quando se fizer necessário pelo **LOCADOR**, a sua citação e ou intimação mediante correspondência com aviso de recebimento (Carta "AR").



Júlio Casas Imóveis

CRECI J.14717-3

Cuidando bem do seu bem

7

PARÁGRAFO UNICO:

O **LOCATÁRIO** autoriza a Julio Casas Imóveis Consultoria e Vendas LTDA., a fazer a mudança de titularidade da conta de energia elétrica (CPFL) e água (SAAE) para nome do mesmo (locatário) a partir desta data.

CLÁUSULA DECIMA NONA:

Fica expressamente eleito o foro da comarca de Sorocaba, que é o da situação do imóvel, em detrimento de qualquer outro, por mais privilegiado que seja, Para dirimir qualquer dúvida ou litígio decorrentes deste contrato, ao qual se obrigam às partes contratantes, assim como eventuais herdeiros e ou sucessores.

E por estarem justos e avençados, firmam o presente Instrumento Particular de Contrato de Locação Residencial, em duas vias de igual teor e conteúdo, na presença de duas testemunhas, a todo ato presentes.

Sorocaba, 19 de junho de 2019.

LOCADOR:

DANTE SOARES CATUZZO

LOCATÁRIO:

LUIS PAULO DA SILVA LUCIANO

FIADORA:

MAPFRE SEGUROS GERAIS S/A

TESTEMUNHAS:

1.-

RG.:

End.:

2.-

RG.:

End.:

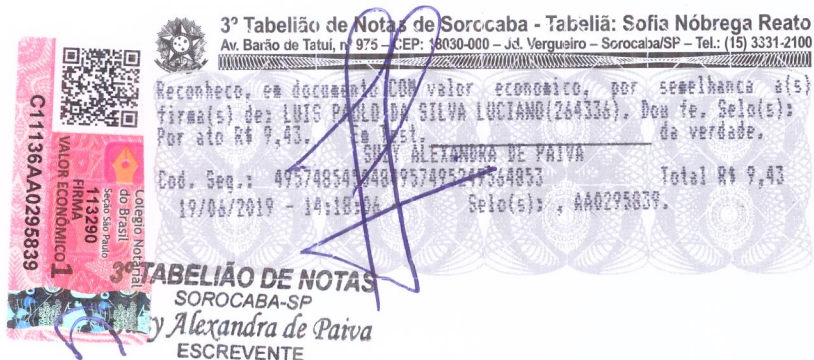

ABMI
Associação Brasileira
do Mercado Imobiliário



PROGRAMA
QUALIFICAÇÃO
ESSENCIAL

