

## INSTRUMENTO PARTICULAR DE CONTRATO DE LOCAÇÃO RESIDENCIAL

Pelo presente instrumento particular de Contrato de Locação Residencial e na melhor forma de direito, os abaixo assinados, de um lado como **LOCADOR: ESPÓLIO DE JOSÉ LANARO**, portador do RG nº 3.408.979-2 SSP/SP e inscrito no CPF/MF sob o nº 029.155.298-68, neste ato representado por seu inventariante **LUCIANO LANARO**, brasileiro, casado, empresário, portador do RG nº 24.705.664-9 SSP/SP, inscrito no CPF/MF sob o nº 314.876.328-94, residente e domiciliado na Avenida Afonso Vergueiro, nº1860, Apto 41, Sorocaba/SP; de outro lado como **LOCATÁRIO: LUIS CARLOS CASTANHO**, brasileiro, portador do RG nº 15.753.451 SSP/SP e inscrito no CPF/MF sob o nº 081.868.328-74, residente e domiciliado na Rua Alemanha nº 22 Apto 24 – Jardim Europa – Sorocaba/SP tem entre si justo e avençado o seguinte, que mutuamente aceitam e outorgam, a saber:

### CLAUSULA PRIMEIRA:

Que o **LOCADOR** é senhor e legítimo possuidor do imóvel situado na Rua Alemanha nº 22 Apto 24 - Jardim Europa – Sorocaba/SP imóvel este inscrito sob o nº. 43.31.08.0337.01.012 na Prefeitura Municipal de Sorocaba/SP.

### CLÁUSULA SEGUNDA:

Que pela melhor forma de direito, dá o **LOCADOR** ao **LOCATÁRIO**, em locação, o imóvel referido na cláusula primeira supra, pelo prazo certo e determinado de **24 (vinte e quatro) meses** a iniciar-se em **15 de Fevereiro de 2020** e a terminar em **14 de Fevereiro de 2022**, data esta em que o **LOCATÁRIO** se compromete a restituir o imóvel completamente desocupado de bens e coisas e em perfeito estado de aseio, uso e conservação independentemente de qualquer aviso ou notificação judicial ou extrajudicial, sob pena de assim não procedendo, incorrer na multa estabelecida neste instrumento.

### CLÁUSULA TERCEIRA:

O aluguel mensal para os primeiros 12 (doze) meses de vigência do presente instrumento é de **R\$1.000,00 (um mil reais)** que o **LOCATÁRIO** se compromete a pagar todo dia **15 (quinze)** de cada mês subsequente ao vencido mediante Boleto Bancário que será remetido ao **LOCATÁRIO** com antecedência de 05 (cinco) dias, sendo as despesas com tal emissão e baixa bancária de total responsabilidade do mesmo.

### PARÁGRAFO QUARTO:

O **LOCATÁRIO** está plenamente ciente de que o valor do aluguel foi estimado tendo em vista o estado em que se encontra o imóvel, que é de conhecimento e aceitação dos mesmos.

### PARÁGRAFO QUINTO:

Fica expressamente convencionado entre as partes que não serão aceitos, em nenhuma hipótese, créditos, depósitos e "doc" em conta bancária para a quitação dos alugueres, sob pena de não ser reconhecido como quitado o aluguel, ou qualquer outra taxa ou imposto creditado; e fica pactuado neste ato que o não recebimento em tempo hábil pelo **LOCATÁRIO** do "boleto bancário" para pagamento dos alugueres não será motivo de escusa das obrigações aqui pactuadas, bem como isenção da multa por atraso de pagamento sob alegação de não ter recebido o documento para pagamento.



**PARÁGRAFO SEXTO:**

O aluguel mensal inicial será reajustado a cada doze (12) meses de acordo com o "IGP-M (FGV)", e no caso da extinção e ou proibição deste, pelo índice que vier a substituí-lo.

**PARÁGRAFO SETIMO:**

O primeiro aluguel a ser pago pelo **LOCATÁRIO** será calculado a partir do dia **15 de Fevereiro de 2020** até o dia **14 de Março de 2020**, devendo ser pago o aluguel no dia **15 de Março de 2020**, o qual será proporcional a **29 (vinte e nove) dias**, além da parcela do IPTU e do Seguro Obrigatório do imóvel, conforme dispõe a Cláusula Sétima deste instrumento.

**PARÁGRAFO OITAVO:**

Os aluguéis serão pagos no mês subsequente ao vencido. Assim, o mês quitado através do recibo de aluguel será do dia 15 ao dia 14 do mês seguinte.

**PARÁGRAFO NONO:**

O pagamento dos aluguéis e encargos após a data estabelecida no "caput" desta cláusula sujeitará o **LOCATÁRIO** à multa de 10% (dez por cento) sobre o valor integral do aluguel bem como dos encargos (energia elétrica, água, IPTU, condomínio, gás, e outros que possam incidir nesta locação). Se o atraso for superior a 30 (trinta) dias, além da multa de 10% (dez por cento) pagará, ainda, o **LOCATÁRIO** correção monetária calculada de acordo com a variação da TR, e no caso da extinção deste, pelo índice oficial que o substituir e juros mensal, além dos juros moratórios de 01% (um por cento) *pro rata die*, sobre os aluguéis e encargos.

**PARÁGRAFO DECIMO:**

A forma de reajuste acima referida será de comum acordo, alterada para **mensal ou pela menor periodicidade** possível, se por lei superveniente à legislação em vigor, puder se fazer o reajuste do valor locativo em período inferior a doze meses, observado o mesmo índice eleito no parágrafo supra.

**PARÁGRAFO ONZE:**

Juntamente com o aluguel mensal previsto nesta cláusula, o **LOCATÁRIO** pagará, ainda, o Imposto Predial e Territorial Urbano (IPTU) e taxas municipais, bem como as taxas incidentes sobre o imóvel locado, ou que venham a ser lançados sobre o mesmo. São, também, de responsabilidade do **LOCATÁRIO**, todas as despesas com consumo de água e luz, cabendo-lhe efetuar os pagamentos quando dos respectivos vencimentos nas repartições competentes, exibindo os documentos de quitação ao **LOCADOR**, quando solicitados.

**PARÁGRAFO DOZE:**

Fica expressamente convencionado entre as partes que a quitação outorgada em cada mês não elide débitos anteriores porventura existentes, não se aplicando, portanto, o disposto no artigo 322 do Código Civil Brasileiro.

**PARÁGRAFO TREZE:**

Decorrido o prazo de 12 (doze) meses deste contrato e havendo interesse das partes em renovar a locação por mais um período, será feita nova avaliação referente ao valor locativo a ser dado ao imóvel objeto deste instrumento, mesmo que o contrato seja prorrogado por prazo indeterminado.

**CLÁUSULA QUINTA:**

Por todas as benfeitorias e obras que o **LOCATÁRIO** venha a efetuar no imóvel locado, sejam elas necessárias, úteis ou voluptuárias, as quais devem ser realizadas com expresse consentimento do **LOCADOR**, ficará o **LOCATÁRIO** sem direito a retenção, indenização ou mesmo compensação, renunciando expressamente neste



ato os benefícios contidos nos artigos 35 e 36 da Lei n.º 8.245/91, ficando todas as benfeitorias incorporadas desde logo ao imóvel em seu todo, o que expressa sob o regime de irretratabilidade e irrevogabilidade.

## CLÁUSULA SEXTA:

O **LOCATÁRIO** declara ter recebido o imóvel no estado em que se encontra, em condições de higiene e limpeza, com os aparelhos sanitários e de iluminação, papéis, pintura, telhado, vidraças, mármore, fechos, torneiras, pias, ralos e demais acessórios em perfeito estado de conservação e funcionamento, para assim restituí-los quando findo ou rescindido este contrato.

## PARÁGRAFO PRIMEIRO:

O **LOCATÁRIO** obriga-se a levar imediatamente ao conhecimento do **LOCADOR** o surgimento de qualquer dano ou defeito cuja reparação a este incumba, e a realizar imediata reparação dos danos verificados no imóvel, ou nas suas instalações, provocadas por si, seus dependentes, familiares e/ou visitantes. (Artigo 23, inciso IV e V da Lei 8.245/91).

## PARÁGRAFO SEGUNDO:

Quaisquer obras ou modificações, ou mesmo perfurações a serem feitas nas paredes, bem como nas azulejadas, desejadas pelo **LOCATÁRIO**, somente poderão ser executadas com prévia e expressa autorização do **LOCADOR**, sob pena de incorrer na multa prevista neste instrumento.

## PARÁGRAFO TERCEIRO:

É de responsabilidade do **LOCATÁRIO** a manutenção do imóvel, revisando as calhas e telhado, ralos de esgoto, feche, fechaduras, torneiras, trincos, registros, devendo permanecer tudo na mais perfeita ordem de uso e conservação.

## PARÁGRAFO QUARTO:

Obriga-se o **LOCATÁRIO** a fazer a manutenção periódica, no mínimo, a cada seis meses, das calhas e telhados, de ralos e esgoto do imóvel ora locado, para reparar quaisquer entupimentos gerados pelo uso do imóvel, depósito de folhas nas calhas e ou telhas que tenham deslizado.

## PARÁGRAFO QUINTO:

Incluem-se também na presente locação, os seguintes acessórios, todos em perfeito estado de conservação e uso, devendo, portanto, serem na mesma forma restituídos, ao final da locação.

## CLÁUSULA SÉTIMA:

O **LOCATÁRIO** destinará o imóvel locado única e exclusivamente para fins residenciais, não podendo ser alterada a sua destinação sem prévio consentimento por escrito do **LOCADOR**, sob pena de rescisão do presente contrato, cumulado com a multa contratual estabelecida neste instrumento.

## PARÁGRAFO ÚNICO:

O **LOCATÁRIO** não poderá transferir este contrato; não poderá sublocar ou ceder o imóvel, no todo ou em parte, sem preceder consentimento por escrito do **LOCADOR**, devendo, no caso de ser dado, agir oportunamente junto aos ocupantes, a fim de que o imóvel esteja desocupado no término do presente instrumento.

## CLÁUSULA OITAVA:

O **LOCATÁRIO** obriga-se a contratar uma apólice de seguro contra incêndio, raio e explosão e vendaval no valor de **R\$100.000,00 (cem mil reais)**, tendo como objeto o imóvel locado, com validade de 01 (um) ano, através da Porto Seguros,



sendo o seguro renovado anualmente enquanto perdurar a relação "ex-locato", sempre constando o nome do **LOCADOR** como o único beneficiário na apólice.

## PARÁGRAFO PRIMEIRO:

O seguro de que trata esta cláusula, deverá ser renovado anualmente, até 30 (trinta) dias antes do vencimento de cada período, incumbindo o **LOCATÁRIO**, após a efetivação e pagamento do prêmio que for estipulado, entregar o **LOCADOR** a apólice respectiva.

## PARÁGRAFO SEGUNDO:

Se o **LOCATÁRIO**, no tempo devido, não cumprir a obrigação de renovar o seguro do imóvel locado na forma estabelecida, o **LOCADOR** poderá efetivar o seguro por conta do **LOCATÁRIO**, hipótese em que se acrescentará ao custo do prêmio à quantia equivalente a 01 (um) aluguel vigente à época, a título de multa, que será cobrada juntamente com o primeiro aluguel que se vencer.

## PARÁGRAFO TERCEIRO:

Se o **LOCATÁRIO** vier a contratar outra companhia seguradora, obrigar-se-á a apresentar ao **LOCADOR**, no ato do pagamento do primeiro aluguel, a respectiva apólice.

## PARÁGRAFO QUARTO:

Se o **LOCATÁRIO** vier a contratar com a companhia seguradora o pagamento parcelado do seguro, obrigar-se-á a apresentar ao **LOCADOR**, no ato do pagamento do aluguel, o comprovante de quitação da última parcela.

## CLÁUSULA NONA:

Obriga-se mais o **LOCATÁRIO** a satisfazer todas as exigências do Poder Público a que derem causa e permitir que o **LOCADOR** ou terceiros por ele indicados, vistoriem periodicamente o imóvel locado, desde que este proceda com prévio agendamento.

## CLÁUSULA DECIMA:

No caso de desapropriação do imóvel locado, ficará o **LOCADOR** desobrigado por todas as cláusulas deste contrato, ressalvado o **LOCATÁRIO**, tão somente, o direito de haver do poder desapropriante a indenização a que por ventura lhe for devida.

## CLÁUSULA ONZE:

O **LOCATÁRIO** autoriza a inclusão de seu nome em bancos de dados de proteção ao crédito (S.C.P.C., SERASA, etc.) enquanto perdurar a existência de eventual débito decorrente da presente locação, não pagos pelos locatários após regularmente instados a tanto serão comunicadas as entidades supracitadas quer pelo locador quer pela administradora. O **LOCATÁRIO** fica ainda ciente e concorda que na hipótese de inadimplência fica facultado ao **LOCADOR** promover o protesto dos aluguéis e encargos no cartório competente, sendo que as partes convencionam que a **praça de pagamento será a situação do imóvel locado, independente do domicílio das partes.**

## CLÁUSULA DOZE:

Nenhuma intimação do Serviço Sanitário, ou qualquer outro órgão de nível municipal, estadual e federal, será motivo para o **LOCATÁRIO** abandonar o imóvel e pedir a rescisão deste contrato, salvo prévia vistoria judicial, que apure a construção estar ameaçando ruína.

## CLÁUSULA TREZE:

Fica estabelecida a multa correspondente a **03 (três) meses de aluguéis**, vigentes na data da infração, na qual incorrerá a parte que infringir qualquer cláusula, condição ou disposição deste contrato, com a faculdade para a parte



inocente, de poder considerar rescindida a locação, independentemente de qualquer formalidade. A multa será sempre paga integralmente, seja qual for o tempo decorrido deste contrato.

## PARÁGRAFO ÚNICO:

Quaisquer estragos ocasionados ao imóvel, bem como as despesas a que os proprietários forem obrigados por eventuais modificações introduzidas no imóvel, sem o seu consentimento, pelo **LOCATÁRIO**, não ficam compreendidas na multa estabelecida nesta cláusula, mas serão pagas à parte.

## CLÁUSULA QUATORZE:

Tudo quanto for devido em razão deste contrato e que não comporte o processo de execução será cobrado em ação competente, correndo por conta do devedor, além do principal e da multa, todas as despesas judiciais, extrajudiciais e administrativas e 20% (vinte por cento) de honorários advocatícios. Esta percentagem será reduzida para 10% (dez por cento) se a responsabilidade for liquidada amigavelmente pelas partes contratantes, nos escritórios de seus procuradores, independente de procedimento judicial.

## CLÁUSULA QUINZE:

Fica, desde já, o **LOCADOR** autorizado pelo **LOCATÁRIO**, independente da ação de despejo, imissão de posse ou qualquer outra formalidade legal e sem prejuízo das demais cláusulas e condições legais, a tomar posse do imóvel locado, caso o mesmo venha a ser abandonado pelo **LOCATÁRIO**, estando este em mora com os aluguéis ou demais encargos exarados neste instrumento.

## CLÁUSULA DEZESSEIS:

O **LOCATÁRIO** declara para todos os fins e efeitos de direito, que recebe o imóvel locado no estado em que se encontra de conservação e uso, obrigando-se e comprometendo-se a devolvê-lo nesse estado, independentemente de qualquer aviso ou notificação prévia, e qualquer que seja o motivo de devolução, sob pena de incorrer nas cominações previstas neste contrato ou estipuladas em Lei, além da obrigação de indenizar por danos ou prejuízos decorrentes da inobservância dessa obrigação, salvo as deteriorações decorrentes do uso normal do imóvel.

## CLÁUSULA DEZESSETE:

Quando do término ou da rescisão deste contrato, o **LOCATÁRIO**, obriga-se com antecedência mínima de 03 (três) dias da desocupação, a solicitar do **LOCADOR** ou de seus representantes, a vistoria do imóvel para aquilatar as suas condições, conforme disposição constante na cláusula sexta e seus parágrafos.

## PARÁGRAFO ÚNICO:

Salvo acordo escrito, o simples recebimento das chaves do imóvel não implicará em quitação das obrigações assumidas, tanto no que diga respeito a aluguéis, despesas e encargos, quanto em relação a ressarcimento por eventuais danos no imóvel, ou honorários advocatícios ocasionados pelo **LOCATÁRIO**, devendo ainda a fiança cobrir integralmente aos ônus mencionados.

## CLÁUSULA DEZOITO

Autoriza o **LOCATÁRIO**, quando se fizer necessário pelo **LOCADOR**, a sua citação e ou intimação mediante correspondência com aviso de recebimento (Carta "AR").

## PARÁGRAFO PRIMEIRO:

O **LOCATÁRIO** autoriza a Julio Casas Imóveis Consultoria e Vendas LTDA., a fazer a mudança de titularidade da conta de energia elétrica (CPFL) e água (SAAE) para nome do mesmo (locatário) a partir desta data.



# Júlio Casas Imóveis

CRECI J.14717-3

Cuidando bem do seu bem

## PARÁGRAFO SEGUNDO:

Declara o **LOCATÁRIO** ter total conhecimento do Regimento Interno, bem como da Convenção do Condomínio, no qual localiza-se o imóvel, objeto deste contrato.

## PARÁGRAFO TERCEIRO:

Obriga-se o **LOCATÁRIO** a seguir e respeitar o Regimento Interno de Condomínio e a Convenção em todos os seus termos sob pena de incorrer nas multas exaradas neste Instrumento.

## CLÁUSULA DEZENOVE:

Fica expressamente eleito o foro da comarca de Sorocaba, que é o da situação do imóvel, em detrimento de qualquer outro, por mais privilegiado que seja, Para dirimir qualquer dúvida ou litígio decorrentes deste contrato, ao qual se obrigam às partes contratantes, assim como eventuais herdeiros e ou sucessores.

E por estarem justos e avençados, firmam o presente Instrumento Particular de Contrato de Locação Residencial, em duas vias de igual teor e conteúdo, na presença de duas testemunhas, a todo ato presentes.

Sorocaba, 15 de Fevereiro de 2020.

LOCADOR: \_\_\_\_\_

**JOSE LANARO**

Representado por seu inventariante **LUCIANO LANARO**

LOCATÁRIO: X \_\_\_\_\_

**LUIS CARLOS CASTANHO**

TESTEMUNHAS:

1.- \_\_\_\_\_

RG.: \_\_\_\_\_

End.: \_\_\_\_\_

2.- \_\_\_\_\_

RG.: \_\_\_\_\_

End.: \_\_\_\_\_

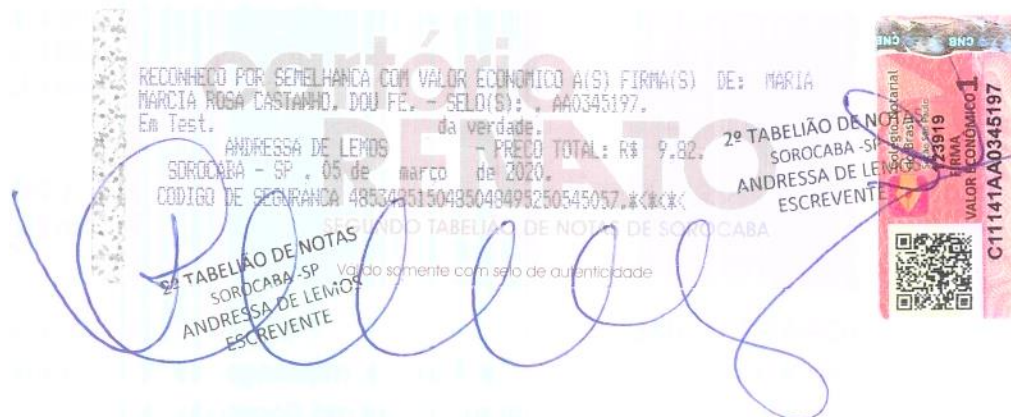

**Júlio Casas Imóveis**  
 Depto. Jurídico



**ABMI**  
 Associação Brasileira  
 de Imobiliários



**PQE**  
 PROGRAMA  
 QUALIFICAÇÃO  
 ESSENCIAL